



# RAPPORT D'ACTIVITÉ 2021

---

**PETITE  
ENFANCE**

**SPORTS ET  
ÉVÉNEMENTIEL**

**ANIMATION DU  
TERRITOIRE**

**POLITIQUE  
CULTURELLE**

**AMÉNAGEMENT  
DU TERRITOIRE**

**POLITIQUE DU  
TERRITOIRE**

**TOURISME**

**COMMUNICATION**

**FONCTIONS  
SUPPORTS**

---

**MORET SEINE & LOING**  
*La communauté de communes*

**18 communes**  
**39 857 habitants**  
**228 km<sup>2</sup>**

○ Nombre d'élus MSL par commune



Limite territoriale de la commune nouvelle Moret-Loing-et-Orvanne

Limite territoriale de la commune nouvelle Villemaréchal

## Sommaire

- 4-5** → Le conseil communautaire
- 6** → Les compétences
- 7** → Les grands repères
- 8-9** → L'organigramme
- 10** → Petite Enfance
- 11** → Sports
- 12** → Événementiel
- 13** → Famille, solidarité
- 14** → Jeunesse
- France Services & conseillers numériques
- 15** → Culture
- 16** → Ingénierie technique
- Urbanisme
- 17** → Développement économique
- Société d'économie mixte
- 18** → Environnement
- Logement
- 19** → Transport
- Aménagement numérique
- 20** → Politique du territoire
- 21** → Tourisme
- 22-23** → Administration générale
- Systèmes d'information
- Finances
- Ressources humaines
- Communication
- 24-25** → Les syndicats
- 26-27** → Les associations
- 28-31** → Les temps forts de 2021

## ÉDITO

### Une année 2021 en demi-teinte

**2021 a été encore impactée par la Covid, même si nous pouvons considérer que ce fut une année de transition vers un retour à la normale.**

Notre communauté de communes, ses 18 villes et villages, les élus et l'ensemble de nos agents ont encore fait face à la crise sanitaire, tant en facilitant les actions de vaccination qu'en gérant et en accompagnant les conséquences économiques et sociales désastreuses de cette crise sanitaire sans précédent.

Avec la mise en place et la gestion d'un centre de dépistage et de vaccination à Thomery, nous avons vacciné jusqu'à 1800 personnes par semaine.

Pour nos entreprises, PME et commerçants durement touchés, nous avons abondé directement au fond régional et pu ainsi aider avec des montants se situant entre 3000 et 40 000 € nombre d'entreprises, plus de 140 en 2021.

Néanmoins, nous gardons tout de même un bon indice d'activité économique avec un chiffre de 3,24 sur l'année, soit pour une entreprise qui disparaît, 3,24 qui ont été créées ou se sont implantées. Pour l'emploi, notamment dans nos communes rurales, nous avons adhéré au dispositif Combo, porté par l'association Initiatives 77 afin d'accompagner au plus près les personnes, directement sur leurs lieux de résidence.

En 2021, nous avons également renforcé sur notre territoire le dispositif national France Services qui, en un seul « guichet », permet de faciliter les démarches administratives du quotidien. Un nouveau service public de conseillers numériques a également été mis en place pour aider, former au numérique toutes les populations qui rencontrent des difficultés dans ce domaine, devenu aujourd'hui omniprésent!

Mais 2021, ce fut aussi l'ouverture du centre aquatique du Grand Jardin, aujourd'hui salué par tous.

Et encore, la première édition de MSL en fête, pour en finir ou presque avec la morosité de cette crise sanitaire, un moment festif pour se retrouver chaleureusement, nous avons accueilli plus de 3 000 personnes

Pour terminer, je voulais remercier tous les élus de nos 18 communes qui ont donné de leur temps sans compter, ainsi que tout le personnel de notre Communauté de communes toujours très investi avec une motivation sans faille au service du public.



**Patrick Septiers**  
Président de la Communauté de communes Moret Seine & Loing  
Conseiller départemental de Seine-et-Marne

## LE CONSEIL COMMUNAUTAIRE

**PATRICK SEPTIERS**  
Président de MSL  
Conseiller  
Départemental  
Conseiller de Moret-  
Loing-et-Orvanne



**BRUNO MICHEL**  
Vice-Président en  
charge du suivi du  
projet du territoire et  
de sa politique  
Maire de Thomery



**SYLVIE MONCHECOURT**  
Vice-Présidente  
déléguée aux finances  
et coordinatrice  
des Ressources  
Maire de Montigny-  
sur-Loing



**FRANCIS DUCHATEAU**  
Vice-Président  
délégué "eau et  
assainissement"  
et coordinateur de  
l'aménagement du  
territoire  
Maire de Ville-  
Saint-Jacques



**FRANÇOIS DEYSSON**  
Vice-Président  
délégué à la  
politique sociale et  
coordinateur du  
Vivre ensemble  
Maire de Villecerf



**MARIE-CLAIRE PERINI**  
Vice-Présidente  
déléguée à  
la petite enfance  
Maire de  
La Genevraye



**LAURE DUMAS  
PRIMBAULT**  
Conseillère  
Communautaire  
de Moret-Loing-  
et-Orvanne



**EDOUARD  
POUILLIER**  
Conseiller  
Communautaire  
Moret-Loing-  
et-Orvanne



**MIREILLE  
EYRIGNOUX**  
Conseillère  
Communautaire  
de Moret-Loing-  
et-Orvanne



**HERVÉ  
JOCHMANS**  
Conseiller  
Communautaire  
de Moret-Loing-  
et-Orvanne



**LAURENCE  
KLEIN**  
Vice-Présidente  
déléguée à  
l'administration  
générale, aux  
ressources humaines  
et à l'habitat  
Maire de  
Villemaréchal



**JEAN-FRANÇOIS  
GUIMARD**  
Vice-Président  
délégué à la  
mutualisation  
et à la sécurité  
Maire de Nanteau-  
sur-Lunain



**MICHEL  
GONORD**  
Vice-Président  
délégué à  
l'environnement  
Maire de  
Champagne-  
sur-Seine



**PHILIPPE  
DESIGNES**  
Vice-Président  
délégué  
au développement  
économique  
Maire de Flagy



**VALÉRIE  
EPIKMEN**  
Conseillère  
Communautaire  
de Moret-Loing-  
et-Orvanne



**SYLVIE  
SOUCHARD**  
Conseillère  
Communautaire  
de Moret-Loing-  
et-Orvanne



**DIDIER  
LIMOGES**  
Conseiller  
Communautaire  
de Moret-Loing-  
et-Orvanne



**PATRICIA  
THALAMY**  
Conseillère  
Communautaire  
de Moret-Loing-  
et-Orvanne



**FRANCK  
BEAUFRETON**  
Vice-Président  
délégué à la culture  
Maire de Villemer



**MICHEL  
COCHIN**  
Vice-Président  
délégué au sport  
et à l'événementiel  
Maire de Paley



**GÉRARD  
BALLAND**  
Vice-Président  
délégué à la ruralité  
et l'agriculture  
Maire de Norville



**JOËL  
SURIER**  
Vice-Président  
délégué à  
l'aménagement  
numérique  
Maire de  
Saint-Mammès



**CATHERINE  
PENIFAURE**  
Conseillère  
Communautaire  
Maire de  
Remauville



**YVES  
BRUMENT**  
Conseiller  
Communautaire  
de Saint-  
Mammès



**MARYLINE  
PIAT**  
Conseillère  
Communautaire  
de Saint-  
Mammès



**JACK  
PERRIN**  
Conseiller  
Communautaire  
de Saint-  
Mammès



**DOMINIQUE  
AUFILS**  
Conseillère  
Communautaire  
de Champagne-  
sur-Seine



**KAREN  
SCHNEIDER**  
Conseillère  
Communautaire  
de Champagne-  
sur-Seine



**CHRISTIANE  
BAYE**  
Conseillère  
Communautaire  
de Champagne-  
sur-Seine



**GAËTAN  
GIRY**  
Conseiller  
Communautaire  
de Champagne-  
sur-Seine



**ANNE-ZOË  
VANNEAU**  
Conseillère  
Communautaire  
de Thomery



**ANGÉLIQUE  
PATTYN**  
Conseillère  
Communautaire  
de Thomery



**ETIENNE  
TROUBAT**  
Conseiller  
Communautaire  
de Thomery



**PATRICIA  
PILLOT**  
Conseillère  
Communautaire  
Maire de  
Treuzy-Levelay



**SOPHIE  
ROUZAUD**  
Conseillère  
Communautaire  
de Champagne-  
sur-Seine



**DIDIER  
KERIGER**  
Conseiller  
Communautaire  
de Champagne-  
sur-Seine



**FRANCIS  
LARGILIERE**  
Conseiller  
Communautaire  
Maire de Dor-  
melles



**JEAN-YVES  
CORBEL**  
Conseiller  
Communautaire  
de Montigny-  
sur-Loing



**ALAIN  
MOMON**  
Conseiller  
Communautaire  
Maire de Vernou-La-  
Celle-sur-Seine



**GENEVIÈVE  
DARGNAT**  
Conseillère  
Communautaire  
de Vernou-  
La-Celle-  
sur-Seine



**OLIVIER  
BEUDAERT**  
Conseiller  
Communautaire  
de Vernou-  
La-Celle-  
sur-Seine



**SÉBASTIEN  
GOISSET**  
Conseiller  
Communautaire  
de Villemaréchal



**VALÉRIE  
JACQUENET**  
Conseillère  
Communautaire  
de Montigny-  
sur-Loing



**DIKRAN  
ZAKEOSSIAN**  
Conseiller  
Communautaire  
Maire de  
Moret-Loing-  
et-Orvanne



**JEAN-PHILIPPE  
FONTUGNE**  
Conseiller  
Communautaire  
de Moret-Loing-  
et-Orvanne



**KATELL  
GAUDIN**  
Conseillère  
Communautaire  
de Moret-Loing-  
et-Orvanne



## En bref

50 conseillers composent le conseil communautaire de Moret Seine & Loing.  
La répartition des délégués entre les communes se fait en fonction de leur nombre  
d'habitants. Chaque commune dispose d'au moins un siège.  
Les Vice-présidents et les maires de communes siègent au bureau communautaire.



### Les compétences de Moret Seine & Loing

Conformément aux dispositions de l'article L. 5214-16 du Code général des collectivités territoriales (CGCT), la communauté de communes exerce des **compétences obligatoires, des compétences optionnelles et des compétences facultatives.**

#### Obligatoires

- Aménagement de l'espace
- Développement économique
- Tourisme
- Aire d'accueil des gens du voyage
- Collecte et traitement des déchets ménagers
- Gestion des milieux aquatiques et prévention des inondations (GEMAPI)

#### Optionnelles

- Protection et mise en valeur de l'environnement
- Balayage mécanisé
- Plan climat-air-énergie territorial (PCAET)
- Politique du logement et du cadre de vie
- Création et gestion des Maisons de service au public (MSAP, aujourd'hui France Services)

#### Facultatives

Participation au fonctionnement des collèges	Incendie et secours
Sport (équipements et activités)	Mutualisation
Ecole Multisports	Contrôles techniques*
Jeunesse	Aménagement numérique
Culture	Immobilier d'entreprises
Ecoles de musique	Conseil Intercommunal de Sécurité et de Prévention de la Délinquance (CISPD)
Petite enfance	Vidéo-protection
Social	Fonds de concours aux communes
Transport	

\* installations électriques, gaz, équipements sportifs

### Compte administratif (budget global et annexes)

#### Dépenses

	2020	2021
Fonctionnement	21 401 434,80€	24 123 533,61€
Investissement	5 685 402,68€	7 701 109,60€
<b>Total</b>	<b>27 086 837,48€</b>	<b>31 824 643,21€</b>
Excédent	6 416 420,87€	4 711 626,95€
<b>Total dépenses + excédent</b>	<b>33 503 258,35€</b>	<b>36 536 270,16€</b>

#### Recettes

	2020	2021
Fonctionnement	29 005 395,83€	31 873 446,65€
Investissement	4 497 862,52€	4 662 823,51€
<b>Total</b>	<b>33 503 258,35€</b>	<b>36 536 270,16€</b>

### Les ressources humaines

Effectif global au 31 décembre 2020: 155 agents  
Effectif global au 31 décembre 2021: 161 agents

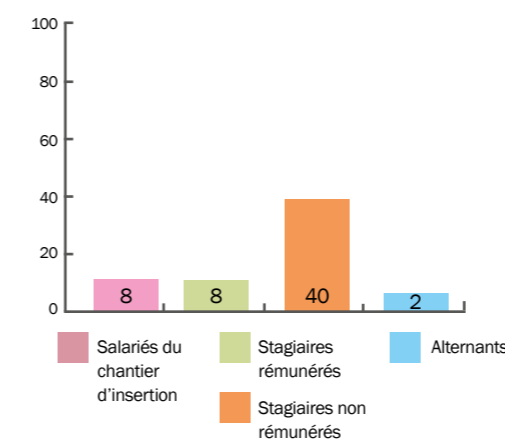
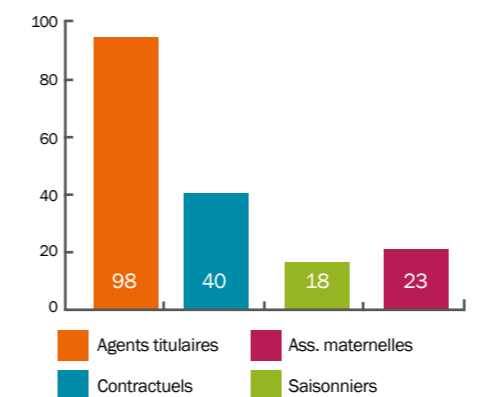

### Le budget : recettes 2021

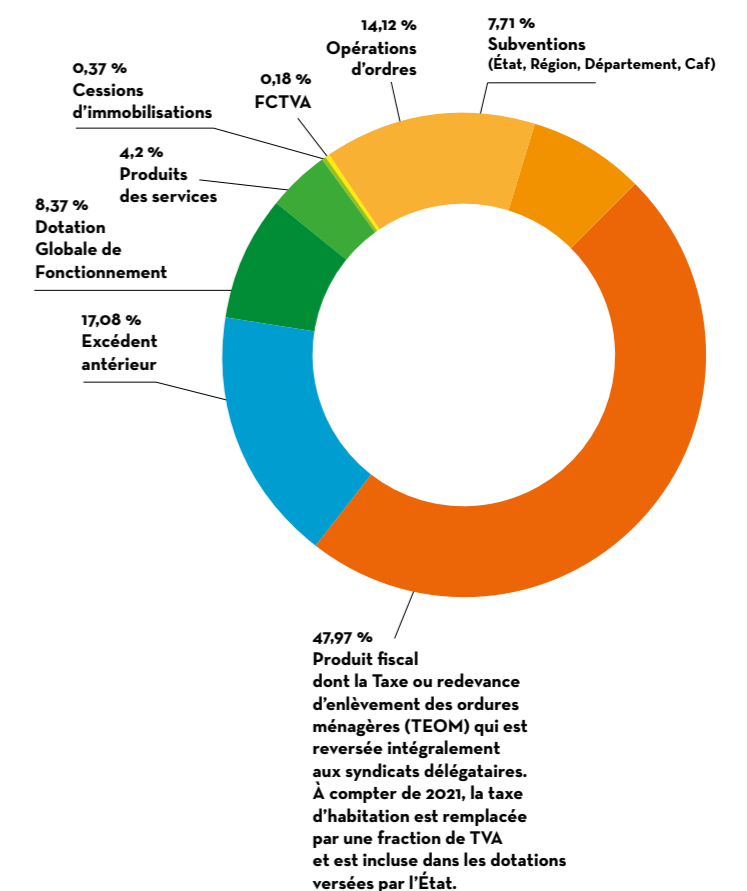

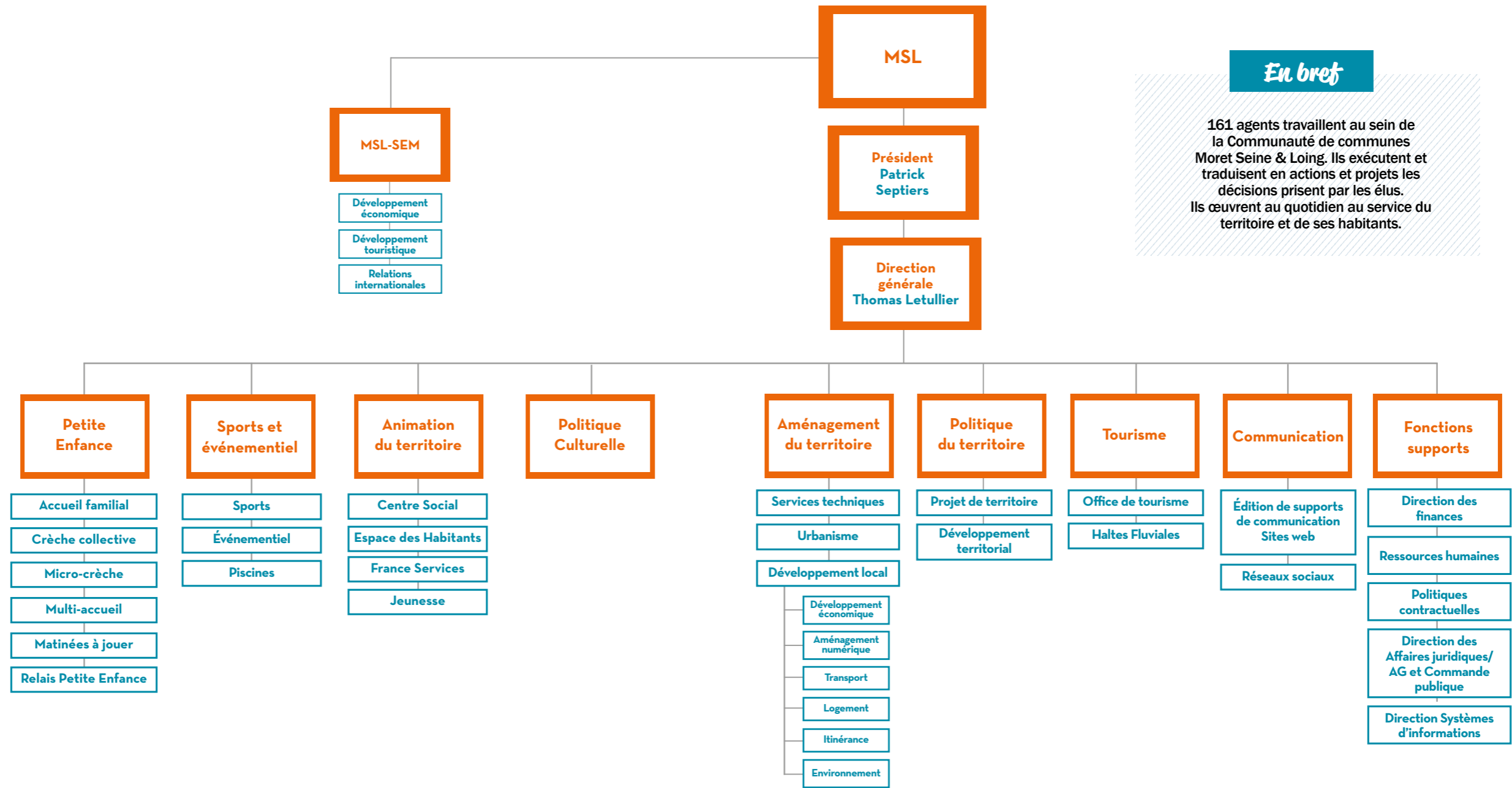

**En bref**

161 agents travaillent au sein de la Communauté de communes Moret Seine & Loing. Ils exécutent et traduisent en actions et projets les décisions prises par les élus. Ils œuvrent au quotidien au service du territoire et de ses habitants.



Site Prugnat, Moret-sur-Loing.

## Petite enfance

Accueil familial, accueils collectifs (crèche collective, halte-garderie itinérante, micro-crèche et multi-accueil), et Relais Petite Enfance : l'ensemble des modes d'accueil est opérationnel sur notre territoire. Il est organisé et géré par des professionnels de la Petite Enfance expérimentés.

Moret Seine & Loing conjugue différents modes d'accueil afin de répondre au mieux aux attentes et aux besoins des familles qui ne cessent d'évoluer. Nos contraintes dans l'approche d'une gestion optimum de la Petite Enfance sont multiples, en raison de l'évolution des modes de vies de nos concitoyens et de la composition de notre intercommunalité. Un vaste territoire, 23 communes historiques, de nombreux administrés qui travaillent loin de leur domicile, des activités professionnelles qui s'intercalent avec des périodes de chômage, le récent développement du télétravail... C'est donc une nécessité d'offrir une grande souplesse dans les réponses aux parents. En effet, ceux-ci ne recherchent plus systématiquement un accueil toute la semaine, mais davantage un service à temps partiel. Nos communes rurales appellent également des réponses spécifiques. Le service Petite Enfance cherche à s'adapter en permanence.



### Zoom Le Relais Petite Enfance

En 2021, le Relais Assistantes Maternelles est devenu le Relais Petite Enfance. Une nouvelle appellation qui traduit l'évolution des missions de ce service de référence pour toutes les questions concernant l'accueil des 0-3 ans, qui s'adresse aux familles, comme aux professionnels du secteur. Pour les parents, les éducatrices ont pour mission d'informer ces derniers sur les modes d'accueil proposés sur le territoire, qu'ils soient publics ou privés, d'enregistrer les demandes d'inscription dans les structures MSL, ou de les accompagner dans leurs démarches. Pour les assistantes maternelles, le relais fonctionne comme un lieu d'information, d'échanges et de soutien.

#### NOS STRUCTURES D'ACCUEIL

- **Les Moussaillons**  
Crèche collective à Saint-Mammès
- **Graine d'éveil**  
Accueil familial à Saint-Mammès
- **La Farandole**  
Multi-accueil à Moret-sur-Loing
- **Arc-en-Ciel**  
Micro-crèche à Champagne-sur-Seine
- **Les Matinées à jouer**  
Halte-garderie itinérante

### Quelques chiffres pour 2021

**267**

enfants accueillis en 2021 dans nos 5 structures

**130**

enfants ont obtenu une place au sein de l'une des structures de Moret Seine & Loing

**37 %**

de taux de satisfaction des familles.

Les familles dont la demande n'a pu aboutir, ont été orientées vers les assistant(e)s maternel(le)s indépendant(e)s et les micro-crèches privées.

## Sports

Au-delà de la gestion des équipements sportifs communautaires, Moret Seine & Loing favorise la pratique du sport pour tous, petits et grands !

Le service développe une politique sportive qui, au-delà de la performance, aide au mieux vivre ensemble. Véritable vecteur d'éducation et d'éveil à la citoyenneté, le sport véhicule des valeurs comme la solidarité, le respect des autres, ou l'entraide. Ainsi, consciente de l'utilité sociale et du facteur d'intégration et d'insertion du sport, MSL a mis en place des stratégies d'animation sportive qui ont pour objectifs de promouvoir le développement de la pratique sportive et physique pour tous les publics, de faciliter l'accès aux installations sportives pour tous et de réduire les inégalités de pratique entre les hommes et les femmes. S'appuyant sur une équipe d'éducateurs sportifs et sur des partenariats avec les acteurs locaux (clubs, centres sociaux, Éducation nationale,...), cette politique se veut active autant que dynamique.



#### NOS ÉQUIPEMENTS SPORTIFS

- **Le centre aquatique du Grand Jardin** à Moret-sur-Loing et **la piscine des Collinettes** à Vernou-La-Celle
- **La piste d'athlétisme** à Champagne-sur-Seine
- **Le stand de tir** à Écuelles
- **Le terrain d'évolution** au collège Sisley à Moret-sur-Loing
- **La piste de roller** « Hervé Lallement » à Thomery

### Zoom Le centre aquatique du Grand Jardin

Après 2 ans de travaux, le nouveau Centre aquatique du Grand Jardin a ouvert ses portes au public en juin 2021. Sans équivalent dans le sud Seine & Marne, cet équipement permet de répondre aux besoins du public, des clubs, et des associations tout en accueillant les écoles du territoire. Il dispose de deux bassins, dont un bassin nordique extérieur chauffé, d'un espace bien-être (hammam, sauna, douches massantes, solarium et grotte de sel), et de jeux d'eau pour plus jeunes. Afin de permettre à tous de fréquenter ce centre, MSL a fait le choix de proposer à ses habitants un tarif adapté aux ressources fiscales de chaque foyer.

### Quelques chiffres pour 2021

**2 558**

enfants et ados de 4 à 17 ans ont participé aux activités proposées pendant les vacances scolaires

**313**

enfants de 4 à 11 ans se sont inscrits à l'École multisports MSL.

**340**

Séances de multisports se sont déroulées le soir et le mercredi pendant les périodes scolaires, dans 10 lieux du territoire.

**60 000**

entrées individuelles enregistrées entre juin et décembre au Centre aquatique du Grand Jardin (hors scolaires et associations).

## Événementiel

En 2021, après une période marquée par les effets de la crise sanitaire, Moret Seine & Loing a souhaité renforcer ses événements pour redonner vie à la cohésion sociale, au vivre ensemble sur l'ensemble de son territoire.



MSL en fête.



À l'Asso.



La Rond'Halloween.

### NOS ÉVÉNEMENTS EN 2021

- **MSL en fête** Moret-sur-Loing
  - À l'asso Nonville
  - L'Estivale Villemer
- **Les randonnées saisonnières** Paley et La Genevraye
  - **Journée Handisports**
  - **La Rond'Halloween** Nanteau-sur-Lunain

### Quelques chiffres pour 2021

7

manifestations  
en 2021

10 058

participants  
aux grands  
événements 2021

### ANIMATION DU TERRITOIRE

## Famille, solidarité

Acquérir de nouveaux savoirs, approfondir ses connaissances, aller à la rencontre de ses voisins, partager des moments festifs, imaginer et construire de nouveaux projets, mais aussi trouver une écoute, de l'aide, une orientation lorsque l'on rencontre des difficultés, c'est là le cœur de l'action menée par MSL et ses deux centres sociaux.

Le Centre Social à Champagne-sur-Seine et le nouvel Espace des Habitants, situé à Villemer au cœur des communes rurales du territoire, sont des espaces à vocation familiale et intergénérationnelle. Ces structures de proximité, ouvertes à tous les résidents de la Communauté de Communes sont agréées par la Caisse d'allocations familiales. Elles sont animées par des professionnels et des bénévoles, les habitants jouant un rôle central dans le fonctionnement de l'équipement. Ce sont des lieux d'animation et de construction de projets individuels et collectifs. Lieux de mixité sociale, ils participent sur notre territoire au développement de l'éducation, au bien-être familial, à l'apprentissage de savoirs, au renforcement des solidarités, à la prévention des comportements à risque et à la réduction des exclusions. Ce sont des outils essentiels de lien social et de cohésion entre les générations et l'ensemble des populations de notre territoire.



Centre Social à Champagne-sur-Seine



Espace des Habitants à Villemer

### NOS STRUCTURES

- **Le Centre Social** Champagne-sur-Seine
- **L'Espace des habitants** Villemer
- **Le pôle famille** Veneux-Les Sablons



### Zoom Raconte-moi mon village

Après la crise COVID, pour contribuer à rompre l'isolement des seniors, répondre au besoin de se retrouver, et satisfaire une curiosité grandissante pour le « local », le Centre Social, l'Espace des Habitants et le service Jeunesse ont imaginé Raconte-moi mon village. A Nanteau-sur-Lunain, Paley et Montigny-sur-Loing, cette grande collecte d'histoire(s), sur fond de transmission et de dialogue entre

générations a donné lieu à de belles rencontres, et à la création de 3 itinéraires de promenades, de 15 capsules vidéos accessibles en 2022 depuis des panneaux touristiques installés sur les sites emblématiques des villages. Ce projet participatif, intergénérationnel, patrimonial et touristique devrait s'étendre à l'ensemble du territoire au rythme de 4 nouvelles communes chaque année.

### Quelques chiffres pour 2021

675

personnes différentes  
ont fréquenté l'Espace  
des Habitants MSL en  
2021

626

personnes différentes  
ont fréquenté le Centre  
Social MSL en 2021

207

personnes âgées de  
plus de 75 ans, ont pu  
se rendre au centre de  
vaccination MSL grâce  
au service de transport  
coordonné par les  
Centres sociaux.

## ANIMATION DU TERRITOIRE

## Jeunesse

Moret Seine & Loing s'attache à encourager les initiatives et l'engagement dans la vie locale des jeunes, à les accompagner au quotidien afin de les aider à bien préparer leur avenir.



Aider et accompagner le mieux possible l'entrée des enfants dans l'âge adulte, favoriser et conforter la perception et la compréhension des grands repères de vie en société, renforcer les principes d'éducation, le sens de la discipline, de l'autorité, du respect de l'autre, apprendre à vivre, à créer, à travailler en équipe, transmettre des valeurs de coopération, accepter la différence, rappeler l'égalité homme/femme, favoriser l'autonomie, cet ensemble d'objectifs et de principes correspond à l'essence de notre politique de la jeunesse. S'il peut sembler trop ambitieux à certains, il n'en représente pas moins, selon les élus de Moret Seine & Loing, les fondamentaux de toute action à destination de nos jeunes.

## NOS ACTIONS À DESTINATION DE LA JEUNESSE

- Animations 11 - 18 ans
- Apprentissage de savoirs
- Activités dans les collèges
- Accompagnement de projets

636

inscriptions aux activités proposées aux 11-18 ans ont été enregistrées en 2021.

119

jeunes ont fréquenté le service jeunesse

## ANIMATION DU TERRITOIRE

## France Services &amp; conseillers numériques

Avec la mise en place en 2021 d'un nouvel espace France Services et le recrutement d'un conseiller numérique, MSL accompagne la transition numérique et renforce les services publics de proximité sur son territoire afin de simplifier les démarches quotidiennes de tous ses habitants.



Les conseillers numériques France Services accompagnent le public, notamment les jeunes et les seniors, vers plus d'autonomie dans leurs usages du numérique au quotidien. Un suivi individuel et des ateliers collectifs sont proposés tout au long de l'année dans nos locaux, mais aussi hors les murs (Ehpad, écoles...).

1448

demandes ont été enregistrées en 2021 par France Services, donnant lieu à 586 rendez-vous au sein de l'espace France Services Prugnat et des lieux de permanence sur le territoire (Champagne et Villemer).

Santé, famille, retraite, recherche d'emploi... Deux conseillers France Services formés pour apporter des solutions immédiates reçoivent et accompagnent les habitants dans leurs démarches administratives. Un accès à des postes informatiques entièrement équipés et à une cabine de téléconsultation médicale est également proposé.

95

personnes ont bénéficié du suivi individuel ou collectif proposé par le conseiller numérique entre juin et septembre.

## Culture

Permettre à tous d'accéder à la culture, créer des actions culturelles diversifiées, et participer à la constitution d'une identité territoriale tels sont les objectifs de la politique culturelle communautaire.

La politique culturelle MSL s'exprime par la promotion de la lecture publique et le développement des enseignements artistiques. Le service Culture coordonne les actions de médiation des bibliothèques du territoire et assure le suivi des enseignements musicaux à l'échelle de l'intercommunalité. Il œuvre, également, à la promotion et à la valorisation des pratiques artistiques amateurs.

## NOS ACTIONS POUR LES ÉCOLES DE MUSIQUE

- subventions
- prêt d'instruments aux élèves
- formation des professeurs
- examens communs
- accompagnement et conseil spécialisés, cabinet comptable et social

## NOS ACTIONS POUR LES BIBLIOTHÈQUES

- prêt d'ipads, de tapis narratifs, d'instruments de musique
- formation,
- ateliers et animations en bibliothèques
- navette livres communautaire et départementale



## Zoom

## Natalie Dessay à Champagne-sur-Seine

Dans le cadre de son partenariat avec l'association française *Les Concerts de poche*, MSL a accueilli le duo composé de la soprano star Natalie Dessay et de son complice Philippe Cassard en l'église Saint-François d'Assises de Champagne-sur-Seine. Un concert magistral devant une salle comble, précédé d'ateliers de découverte ouverts aux scolaires et au grand public, pour permettre au plus grand nombre de découvrir et tisser des liens avec les musiques dites savantes : le classique, le jazz et l'opéra.

## Quelques chiffres pour 2021

18 571

livres et autres documents ont transité par la navette des bibliothèques MSL.

2 500

spectateurs ont assisté au Festival du Patrimoine, lancé par le département de Seine-et-Marne, et co-organisé par MSL en 2021.

50

personnes ont participé à la Batucada, l'orchestre de percussions brésiliennes de Moret Seine & Loing. Ils se sont produits devant 3 000 spectateurs en 2021.

3<sup>e</sup>

année de résidence à MSL pour l'artiste Nicolas Simarik. Trois écoles ont participé (Villemaréchal, Villemer, Dormelles) ainsi que deux structures Petite enfance.



## AMÉNAGEMENT DU TERRITOIRE

## Ingénierie technique

L'ingénierie technique regroupe les activités d'aménagements d'infrastructures, de bâtiments et la gestion du patrimoine communautaire, mais aussi certaines des actions de mutualisation en soutien aux communes.

Le service dispose d'une large palette d'interventions, de la mise en place et du suivi des marchés publics jusqu'aux actions directes sur le terrain. Il intègre depuis septembre 2020 les chantiers d'insertion MSL, auparavant gérés par le Centre Social MSL, dont les salariés sont intégrés au sein des différentes structures de Moret Seine & Loing (entretien, régie technique...).

## GESTION DU PATRIMOINE MSL

**Demandes d'intervention:** ces interventions consistent en travaux d'entretien, de réparation des installations électriques, d'eau, de montage et d'équipement d'appareils ou de meubles.

## Entretien des bâtiments, voiries

**et espaces verts MSL:** La régie procède au ramassage et nettoyage des déchets sur les voies, aux tontes et tailles des espaces verts, aux travaux de réhabilitation et de mise aux normes des bâtiments communautaires.

## MUTUALISATION

Afin d'apporter son concours à ses communes membres, de réaliser des économies d'échelle et d'améliorer la qualité du service public, MSL prend en charge la gestion d'une dizaine de marchés publics, concernant notamment l'entretien de la voirie, le balayage mécanisé, la vérification des installations incendie, de gaz, électriques, des équipements sportifs...



## Zoom Les chantiers 2021

- Grand jardin: après deux ans de travaux, le chantier du Centre aquatique s'est achevé en juin 2021.
- Hôtel d'Entreprises Prugnat: des travaux de réaménagement ont été réalisés pour permettre le regroupement des services communautaires.
- Haltes fluviales: des bornes automatisées pour les plaisanciers (accès eau et électricité) ont été mises en place, ainsi qu'un dispositif permettant la recharge des vélos électriques.

## Quelques chiffres pour 2021

474

Interventions et travaux réalisés à la demande des services et communes.

139

prêts de matériels effectués aux communes du territoire (barnums, tonnelles, barrières...).

## AMÉNAGEMENT DU TERRITOIRE

## Urbanisme

Pour faire face au désengagement de l'État, un service urbanisme communautaire a été créé en 2014. 16 communes de MSL sur 18 ont signé un conventionnement à la carte de mise à disposition du service communautaire, incluant une participation financière par type de prestation (PC, DPT, CUB, PD, DPL, PA et aide technique).

## Quelques chiffres pour 2021

210

permis de construire

24

permis d'aménager

188

déclarations préalables de travaux

7

permis de démolir

6

transferts de permis de construire

16

déclarations préalables de lotissement



## AMÉNAGEMENT DU TERRITOIRE

## Développement économique

Consolider, amplifier, accompagner notre économie territoriale.

Promouvoir l'économie, mobiliser des outils efficaces pour susciter l'implantation de nouvelles entreprises sur le territoire, favoriser le développement et la compétitivité des entreprises qui ont choisi Moret Seine & Loing et stimuler la création d'emplois, tels sont les axes stratégiques de notre développement local.



## LES ZONES D'ACTIVITÉ ET HÔTELS D'ENTREPRISES MSL



Pôle économique des Renardières à Écuelles  
130 ha (avec le centre EDF), 70 entreprises, 1100 emplois.



Hôtel d'Entreprises des Renardières  
15 lots, 11 entreprises, 50 emplois.



Bâtiment du 5, avenue des Renardières  
1150 m<sup>2</sup>, 1 entreprise FlexFuel, 35 emplois.



Zone Industrielle du Port à Vernou-La-Celle  
6 ha, 3 entreprises, Fehr, EDF, Eqiom, 120 emplois.

## Quelques chiffres pour 2021

115

entreprises accompagnés par MSL.

1

opération foncière (ventes), 5 en projets.

3,24

c'est l'indice de dynamisme éco 2021 pour MSL (pour 1 entreprise qui disparaît, 3,24 nouvelles se sont créées en 2021).

Source: Seine-et-Marne attractivité

Dans le cadre du prêt à taux zéro avec notre partenaire Initiative Melun Val de Seine:

- 17 porteurs de projet accueillis,
- 9 entreprises accompagnées,
- 19 emplois créés.

de 3 000 € à 40 000 €

ce sont les montants perçus par 14 entreprises en difficulté post COVID, dans le cadre du Fonds régional Résilience, auquel MSL a abondé à hauteur de 38 610 €.

## Société d'économie mixte

La Communauté de communes Moret Seine & Loing a créé MSL-SEM en 2018, une société d'économie mixte qui propose un nouveau « business model » pour le développement économique territorial.



Historiquement, la création de la société d'économie mixte MSL-SEM a été décidée pour exploiter le brevet déposé par Moret Seine & Loing et concernant la fabrication de bio plastique à base de Miscanthus, une plante cultivée par les agriculteurs du territoire.

MSL-SEM pilote la création de cette nouvelle filière technologique de biocomposites pour remplacer le plastique dans ses utilisations courantes. Son objectif est également de favoriser l'implantation d'entreprises respectueuses de l'environnement à travers le développement d'un Pôle de croissance verte. À

l'international, si les activités économiques en Chine sont pour l'instant en sommeil en raison de la Covid, MSL-SEM maintient tous ses contacts et poursuit tant, des actions économiques que, de notoriété touristique toujours dans l'objectif de faire connaître et de mettre en valeur les atouts de nos 18 communes.

Gérée de manière bénévole les premières années; en 2021, elle a fait l'objet de détachement à temps partiel de deux salariés de la Communauté de communes et d'un agent à temps complet. Depuis sa création, les élus présents en tant qu'administrateurs et son Président ne perçoivent aucune indemnité.

## AMÉNAGEMENT DU TERRITOIRE

## Environnement

Veiller à la préservation de nos ressources locales, de notre biodiversité, de notre qualité de vie, prévenir les risques naturels, encourager les pratiques vertueuses : ces principes sont au cœur des projets portés par MSL en matière d'environnement. Des défis de taille, à relever à notre échelle, aux côtés de l'ensemble des élus, de nos partenaires et habitants.



## Plan Climat Air Énergie Territorial (PCAET)

Obligatoire pour les collectivités de plus de 20 000 habitants, l'élaboration du PCAET de Moret Seine & Loing, en concertation avec l'ensemble des acteurs du territoire, constitue un vaste projet de développement durable stratégique et opérationnel. Consommation, énergies, mobilités, agriculture... Des actions concrètes ont été programmées sur 6 ans, avec pour triple objectif la limitation de la production des gaz à effet de serre, la promotion des énergies renouvelables et la préservation de la qualité de l'air, afin de permettre au territoire d'atteindre les objectifs fixés par la loi de transition énergétique. En 2021, le projet a été approuvé lors du conseil communautaire de juin et soumis aux avis du préfet de région, de l'autorité environnementale et de la DRIEAT.

## Plan vélo

Afin de faciliter l'usage du vélo au quotidien, et ainsi d'encourager les déplacements non polluants, la pratique sportive, MSL a lancé en 2021 une étude préalable à la conception d'un schéma cyclable à laquelle les habitants seront associés.

## AMÉNAGEMENT DU TERRITOIRE

## Logement

## Service Unique de la Rénovation Énergétique (SURE)

Afin d'améliorer le confort, réduire la consommation énergétique et l'empreinte environnementale de notre parc bâti, un nouveau service, le SURE a été lancé en 2021. MSL a signé une convention avec Seine et Marne Environnement pour la mise à disposition d'un conseiller dédié, ayant pour mission d'accompagner les particuliers dans leurs projets de rénovation énergétique. Ce dispositif s'étend également aux professionnels et aux collectivités.

## Gestion des cours d'eau et prévention des inondations

MSL a délégué la Gestion des milieux aquatiques et prévention des inondations (GEMAPI), obligatoire depuis le 1<sup>er</sup> janvier 2018, à l'Établissement public d'aménagement et de gestion de l'eau (EPAGE) du Bassin du Loing et au Syndicat des Rus du Val de Seine. Elle assure en direct la liaison entre les riverains et les syndicats, participe aux Comités de Bassin pour rester au plus près des décisions et de la gestion locale et a en charge l'entretien du Lunain et de l'Orvanne. La communauté assure également le suivi du Programme d'actions de prévention des inondations (PAPI), en collaboration avec ses partenaires.

## Préservation de la biodiversité

Sur notre territoire certaines rivières, forêts, zones humides reconnues "sites naturels remarquables" font l'objet de mesures de protection et de conservation dans le cadre du programme européen Natura 2000. Celui-ci vise à préserver la biodiversité tout en maintenant les activités humaines qui ont participé à créer l'intérêt des sites. MSL s'est portée volontaire pour animer le site des « Rivières du Loing et du Lunain » qui abrite des espèces piscicoles aussi remarquables que leurs habitats. MSL est aussi membre des Comités de Pilotage des sites « Massif de Fontainebleau » et « Basse Vallée du Loing » et du Conseil d'administration de la Réserve de Biosphère.

344

actes d'accompagnement ont été réalisés dans le cadre du service SURE en 2021

## Aire d'accueil des gens du voyage

Sur la période de janvier à décembre 2021 le taux d'occupation moyen de l'aire communautaire, située à Champagne-sur-Seine, était de 16,98 % et de 996 nuitées.

## AMÉNAGEMENT DU TERRITOIRE

## Transport

Dans le cadre de ses compétences, MSL agit pour la mobilité de ses habitants et la réduction de l'empreinte carbone de leurs déplacements quotidiens, en favorisant l'accès aux transports en communs pour tous, en zones urbaines, comme en zones rurales.



## En matière de transports, Moret Seine &amp; Loing a en charge :

- le suivi du réseau de bus COMETE dans le cadre d'une convention partenariale entre Île-de-France Mobilités (STIF), MSL et Transdev
- la participation financière au Syndicat de Transports du Sud Seine-et-Marne, lequel est signataire de la convention partenariale avec IDF Mobilités et Transdev, pour le réseau de bus STILL
- la création, mise en accessibilité et marquage au sol des points d'arrêts du réseau COMETE

- la mise en place d'abris-voyageurs au sein des points d'arrêts du réseau COMETE
- la mise en place d'un Transport à la demande (TAD) sur le territoire de MSL.
- l'aménagement de gares routières (collèges du territoire et gare de Moret/Veneux).
- concernant les gares ferroviaires : l'aménagement des pôles d'échanges des gares du territoire, sous condition de l'inscription du projet dans une démarche de contrat de pôle avec IDF Mobilités.

+ 153 %

de voyageurs ont emprunté le nouveau service de transport à la demande (TAD) MSL en 2021, soit 5 127 passagers, contre 2022 voyageurs en 2020.

## AMÉNAGEMENT DU TERRITOIRE

## Aménagement numérique

À l'heure où les besoins numériques s'accroissent (télétravail, cours à distance, loisirs...), MSL s'est engagé pour le développement de la fibre sur son territoire.

Afin de permettre à l'ensemble des habitants du territoire d'avoir accès au très haut débit Internet dès 2023, MSL adhère au Syndicat Seine-et-Marne Numérique qui a pour objet le déploiement de la fibre optique sur le territoire départemental.

978 000 €

C'est le montant de la participation financière de Moret Seine & Loing pour les travaux de déploiement en 2021 d'environ 7 000 prises.



## Politique du territoire

Afin de permettre à Moret Seine & Loing de se développer et de rester un territoire dynamique, attractif, où il fait bon vivre et travailler, la Communauté de communes s'est engagée dans la construction d'un projet de territoire.

### LE PROJET DE TERRITOIRE

**A**u cours de l'année 2021, Moret Seine & Loing s'est attachée à définir les grands enjeux pour l'avenir de notre communauté, à élaborer une stratégie à moyen et long terme pour pouvoir définir un plan d'action, son projet de territoire.

Développement économique, habitat, accessibilité, cadre de vie, développement touristique, culturel, préservation de l'environnement, adduction d'eau potable et assainissement, sécurité, formation, action sociale, emploi ou sport... de nombreux sujets, qui touchent au concret comme au stratégique y seront abordés, questionnés. Au cœur de la démarche: la volonté de mieux connaître et d'identifier les besoins émergeant du territoire et de tous ses habitants, mais aussi ses atouts, ses forces. Ce projet, chacun pourra s'y impliquer, se l'approprier, puis le faire vivre. Celui-ci devra s'accompagner d'un plan de financement, indispensable à sa mise en œuvre et garantissant la maîtrise de la fiscalité



locale, aussi bien pour les ménages que pour les entreprises. Première étape de cette démarche engagée en 2021: la réalisation d'un état des lieux, d'un diagnostic partagé. Cette première phase participative qui a donné lieu à des consultations avec les élus, les partenaires sociaux et économiques, les habitants et les associations est primordiale. Cette étape déterminante s'est poursuivie en 2022.

S'il reviendra aux élus de hiérarchiser les priorités, de proposer des axes de développement, dont découleront des services et des équipements plus efficaces, plus performants, Moret Seine & Loing, s'est attaché, au cours de l'année 2021, les services d'un bureau d'études pour bénéficier d'un avis indépendant afin de bien cerner l'ensemble des enjeux.



### LE DÉVELOPPEMENT TERRITORIAL

Moret Seine & Loing s'engage, aux côtés de ses communes, au service d'un aménagement réfléchi, ambitieux et responsable pour l'ensemble de son territoire.

**M**oret Seine & Loing poursuit son action de développement territorial, porte les orientations d'aménagement du territoire communautaire et participe à l'élaboration des documents de planification supra-communaux comme :

- Le Schéma Directeur de la Région Île de France Environnemental (SDRIF-E, en cours de révision)
- Le Schéma de Cohérence Territoriale Seine & Loing (SCOT, en cours d'élaboration)
- Par anticipation, le plan local d'urbanisme (PLUi) dont l'élaboration

relèvera des compétences des EPCI au 01/01/2026. MSL apporte également un soutien technique aux communes en aménagement, urbanisme réglementaire et pré-opérationnel, notamment sur des projets d'envergure communautaire ou supra-communautaire.

## Tourisme

Vecteur d'attractivité et d'identité pour le territoire, le tourisme constitue un enjeu stratégique et économique pour la Communauté de communes qui poursuit son développement, afin de faire de Moret Seine & Loing une destination incontournable du sud de l'Île de France.



**L**e service tourisme, réorganisé en 2021, pilote désormais l'Office de tourisme, mais aussi les 3 ports d'escales, ainsi que le Musée du vélo, et porte la stratégie de développement et de marketing territorial communautaire. Accueillir et informer les visiteurs, mais aussi les plaisanciers, proposer des visites guidées, apporter un soutien actif aux professionnels du secteur touristique, promouvoir le territoire et son image à l'occasion de rassemblements, de salons, favoriser sa présence dans les médias constituent les missions quotidiennes assurées par l'équipe tourisme.

### Zoom

### Un nouveau guide consacré à la nature et à l'aventure

2021 a vu la sortie de Nature & Aventure, le dernier volume de la collection de supports promotionnels thématiques déployée depuis 2019 dans le cadre de la nouvelle stratégie de communication touristique. Ce nouveau guide de 68 pages a été entièrement réalisé en interne par le service Communication et l'Office de tourisme. Il est édité en 2 langues, et tiré à 20 000 exemplaires. En cette année 2021 post confinement, ce nouvel opus a permis de promouvoir les activités sportives, de pleine

nature, souvent insolites que l'on peut pratiquer en Seine & Loing. Bain de forêt, promenade en compagnie de lamas, cueillette à la ferme, mini road trip sur la route des brasseries, randonnée à cheval, initiation au stand up paddle, ou encore stages de cuisine... Toutes ces expériences et bien d'autres y sont présentées afin de permettre à notre destination de se démarquer, de surprendre et d'aller à la conquête de nouveaux visiteurs, locaux, franciliens ou étrangers.

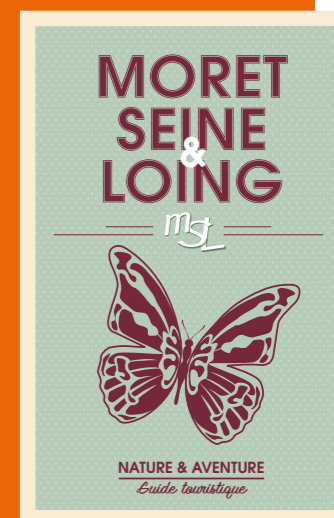

### Quelques données chiffrées

**10 994**

visiteurs à l'accueil à l'Office de tourisme en 2021

**5 %**

de visiteurs étrangers. Un chiffre en baisse en raison de la crise sanitaire.

**472**

bateaux (plaisanciers, bateaux hôtel ou logements) ont été accueillis sur nos haltes en 2021.

**704**

abonnées à la page Instagram de l'Office de tourisme lancée en juin 2021.



FONCTIONS SUPPORTS

## Administration générale

Garant du bon déroulement des assemblées et de la légalité des actes, ainsi que du respect des procédures inhérentes à la commande publique, le service s'est renforcé en 2021 avec la mise en place d'une direction des affaires juridiques.

### Quelques chiffres pour 2021

5

Conseils  
communautaires  
se sont tenus

142

délibérations ont été  
adoptées

250

décisions  
ont été prises

19

marchés publics  
ont été passés

FONCTIONS SUPPORTS

## Systèmes d'information

Assurer le bon fonctionnement, la performance et la sécurité du parc informatique, des outils bureautiques et la gestion des réseaux de télécommunication sont les missions principales assurées par la direction des systèmes d'information.

À noter: en 2021, la direction des systèmes d'information a poursuivi sa mobilisation en raison de la crise sanitaire pour permettre aux agents et aux élus de travailler à distance (système de visioconférence pour la tenue des réunions

et assemblées...). Un portail de gestion et de réservation des activités proposées aux habitants a également été mis en place en juin 2021 pour permettre les inscriptions et paiements en ligne.



FONCTIONS SUPPORTS

## Finances

Le service Finances est le garant des procédures budgétaires et comptables de la collectivité.

Le service finance assure la gestion budgétaire et comptable, le contrôle et le suivi de la fiscalité, de la dette, de la trésorerie et des ressources financières. Il supervise également l'exécution des recettes et des dépenses et assure la gestion comptable et financière des marchés publics.



Budget 2021 en page 7

FONCTIONS SUPPORTS

## Ressources humaines

Les élus de Moret Seine & Loing ont donné pour mission au service Ressources humaines de mener une politique de formation active des agents, de développer la promotion interne, le bien-être et la sécurité au travail.



Le service assure le suivi de carrière, prend en charge la paie, l'action sociale, les absences, la formation professionnelle, la retraite, l'actualisation des règlements, la mise en œuvre et l'application du régime indemnitaire, l'élaboration du budget, de la masse salariale et participe à l'élaboration des projets. Le service Ressources Humaines

a poursuivi l'accompagnement des agents dans leur parcours formatif (formations obligatoires, hygiène et sécurité, préparation aux concours...). À noter: en 2021, la gestion des ressources humaines a été impactée par la crise sanitaire qui a nécessité une adaptation de l'organisation du travail des agents.

### Chiffre 2021

110

agents ont suivi une  
formation en 2021, soit  
68 % d'entre eux.

Effectif 2021 en page 7

## Communication



Au service de la promotion des projets et des actions portés par Moret Seine & Loing, mais aussi du rayonnement de son territoire et de son image, le service communication conçoit, rédige, met en forme et diffuse les messages et supports de communication communautaires. Distribution toutes boîtes, street marketing, web, réseaux sociaux, médias, tous les canaux sont mobilisés pour informer les habitants et les acteurs du territoire.

### Édition de supports de communication



### Sites web



### Réseaux sociaux



### Quelques chiffres pour 2021

147

supports papier, soit 614 pages conçues rédigées, maquetées en interne et 249 475 exemplaires imprimés diffusés (magazines, guides, brochures, flyers, affiches...)

187 247

pages vues sur nos sites internet  
www.ccmsl.fr et  
www.msl-tourisme.fr

1 853

publications réalisées sur les réseaux sociaux Facebook et Instagram en 2021, soit en moyenne 154/mois.

236

spots radio ont été diffusés sur nos antennes partenaires. Presse écrite: 20 communiqués ont été diffusés en 2021 et 1 campagne réalisée.

## Environnement

### Ordures ménagères

**Syndicat Mixte pour la Collecte et le Traitement des Ordures Ménagères de la Région de Fontainebleau (SMICTOM)**

- montant de la cotisation versée en 2020 : 3 530 463 €
- montant de la cotisation versée en 2021 : 3 779 602 € (augmentation du taux en 2021, voté par le syndicat)

**Syndicat de la Région de Montereau-Fault-Yonne pour le traitement des Ordures Ménagères (SIRMOTOM)**

- montant de la cotisation versée en 2020 : 471 746 €
- montant de la cotisation versée en 2021 : 476 754 €

**Syndicat Intercommunal pour la Collecte et le Traitement des Résidus Ménagers de la Vallée du Loing (SMETOM)**

- montant de la cotisation versée en 2020 : 516 222 €
- montant de la cotisation versée en 2021 : 524 911 €

**Total des cotisations versées aux Syndicats d'ordures ménagères :**  
**- en 2020 : 4 518 431 €**  
**- en 2021 : 4 781 268 €**

### Gestion des cours d'eau

**Page du Bassin versant du Loing**

- montant de la cotisation versée en 2020 : 95 345 €
- montant de la cotisation versée en 2021 : 94 760 €

**EPTB (Établissement public territorial de bassin) Seine Grands Lacs**

- montant de la cotisation versée en 2020 : 5 516 €
- montant de la cotisation versée en 2021 : 0 €

**Syndicat Mixte des Rus du Val de Seine**

- montant de la cotisation versée en 2020 : 35 000 €
- montant de la cotisation versée en 2021 : 35 000 €

**Total des cotisations versées aux Syndicats de gestion des cours d'eau :**  
**- en 2020 : 135 861 €**  
**- en 2021 : 129 760 €**

### Rénovation énergétique

**Seine-et-Marne Environnement – PTRE SURE**

- montant de la subvention versée en 2020 : 11 250 €
- montant de la subvention versée en 2021 pour la mise en place d'une plateforme territoriale de rénovation énergétique : 22 500 €
- Financement Service accompagnement de la rénovation énergétique – CEE SARE : 23 924 €

## Transport

**Syndicat Intercommunal de Transports du Sud Seine-et-Marne**

**Total des cotisations versées aux Syndicats de transports :**  
**- en 2020 : 175 791 €**  
**- en 2021 : 181 009 €**

## Sécurité incendie

**Service Départemental d'Incendie et de Secours (SDIS)**

**Total des cotisations versées :**  
**- en 2020 : 554 306 €**  
**- en 2021 : 559 183 €**

## Éducation et sports

**SIVOM de Lorrez-le-Bocage**

- Participation à la piscine d'Egreville pour les élèves de Remauville, Paley, St-Ange et Villemaréchal
- montant de la cotisation versée en 2020 : 116 576 €
- montant de la cotisation versée en 2021 : 129 210 €

**Syndicat Mixte Prévert**

- Issu de la fusion au 7/05/2018 du Syndicat Mixte Intercommunal des Transports Scolaires du Canton de Lorrez-le-Bocage et du Syndicat Intercommunal du Collège Prévert de Lorrez-le-Bocage
- Transport des élèves vers la piscine d'Egreville et gestion de la hall des sports du collège
- montant de la cotisation versée en 2020 : 33 021 €
- montant de la cotisation versée en 2021 : 33 059 €

**Syndicat Mixte des Installations Sportives des Collèges de la Région de Nemours**

- montant de la cotisation versée en 2020 : 35 931 €
- montant de la cotisation versée en 2021 : 29 652 €

**Total des cotisations versées aux Syndicats liés à l'éducation et aux sports :**  
**- en 2020 : 185 528 €**  
**- en 2021 : 191 922 €**

## Développement économique

**Syndicat Mixte d'Études et Programmation Seine et Loing (SMEP)**

- montant de la cotisation versée en 2020 : 49 561 €
- montant de la cotisation versée en 2021 : 41 061 €

**Melun Val de Seine Initiatives**

- montant de la cotisation versée en 2020 : 9 719 €
- montant de la cotisation versée en 2021 : 11 931 €

**Seine-et-Marne attractivité (LEADER)**

- montant de la cotisation versée en 2020 : - € (facture non reçue)
- montant de la cotisation versée en 2021 : 5 332 €

**Total des cotisations versées aux Syndicats liés au développement économique :**  
**- en 2020 : 59 280 €**  
**- en 2021 : 58 324 €**

## Numérique

**Seine & Marne Numérique**

- montant de la cotisation versée en 2020 : 38 661 €
- montant de la cotisation versée en 2021 : 38 976 €

## Accueil des gens du voyage

**GIP accueil et habitat des gens du voyage**

- montant de la cotisation versée en 2020 : 7 971 €
- montant de la cotisation versée en 2021 : 7 954 €

## Culture

### Écoles et conservatoires de musiques (3 structures sur le territoire)

- montant de la subvention versée en 2020: 100 498 €
- montant de la subvention versée en 2021: 100 498 €

### Act'Art — Scènes Rurales

- montant de la subvention versée en 2020: 7 912 €
- montant de la subvention versée en 2021: 2 222 €

## Tourisme

### CODERANDO

Fédération Française de Randonnée

- montant de la subvention versée en 2020: 500 €
- montant de la subvention versée en 2021: 500 €

### PARIS PLUS

- montant de la subvention versée en 2020: 0 €
- montant de la subvention versée en 2021: 100 €

### ADN tourisme (regroupement des trois fédérations historiques des acteurs institutionnels du tourisme)

- montant de la subvention versée en 2021: 636 €

### Comité régional du tourisme

- montant de la subvention versée en 2020: 600 €
- montant de la subvention versée en 2021: 360 €

## Sport

### ANDES — Association Nationale des Élus en charge du Sport

- montant de la subvention versée en 2020: 1 133 €
- montant de la subvention versée en 2021: 1 133 €

### Palme Aquadémique (plongée)

- montant de la subvention versée en 2020: 1 525 €
- montant de la subvention versée en 2021: 0 €

### Collectif Scène77 et FNADAC IDF

- montant de la subvention versée en 2020: 200 €
- montant de la subvention versée en 2021: 0 €

### Total des subventions versées à des associations culturelles: 102 720 €

- en 2020: 112 610 €
- en 2021: 102 720 €

### APPIF (Association des ports de plaisance intérieurs Français)

- montant de la subvention versée en 2020: 130 €
- montant de la subvention versée en 2021: 130 €

### Rando en Seine & Loing

- montant de la subvention versée en 2020: 500 €
- montant de la subvention versée en 2021: 500 €

### APIDAE (base de données en ligne de promotion touristique)

- montant de la subvention versée en 2021: 810 €

### Cité Unies France (Ministère français des Affaires étrangères, développement touristique international)

- montant de la subvention versée en 2021: 1700 €

### Total des subventions versées à des associations touristiques:

- en 2020: 1 730 €
- en 2021: 4 736 €

## Environnement

### Biospère de Fontainebleau

- montant de la subvention versée en 2021: 30 €

## Éducation

### Classe artistique au Collège F. Gregh

- montant de la subvention versée en 2021: 9 474 €

### Classe artistique au Collège A. Sisley

- montant de la subvention versée en 2021: 8 732 €

### Collège J. Prévert

- montant de la subvention versée en 2021: 1000 €

### Total des subventions versées à des associations éducatives en 2021: 19 206 €

## Social

### Fédération des Centres Sociaux

- montant de la subvention versée en 2020: 3 364 €
- montant de la subvention versée en 2021: 3 357 €

### Centre d'Information sur les Droits des Femmes et des Familles (CIDFF)

- montant de la subvention versée en 2020: 4 800 €
- montant de la subvention versée en 2021: 0 €

### FIPHFP – Fonds Insertion des Personnes Handicapées Fonction Publique

- montant de la subvention versée en 2020: 7 361 €
- montant de la subvention versée en 2021: 1 454 €

### Mission Locale

- montant de la subvention versée en 2020: 42 765 € (en plus de la mise à disposition de locaux).
- montant de la subvention versée en 2021: 42 764 €

### Radya (Réseau des acteurs de la dynamique des ateliers sociaux-linguistiques)

- montant de la subvention versée en 2020: 200 € (en plus de la mise à disposition de locaux)
- montant de la subvention versée en 2021: 0 €

### Initiatives 77 — Fonds de solidarité logement

- montant de la subvention versée en 2020: 11 957 €
- montant de la subvention versée en 2021: 11 931 €

### ADIL (Agence départementale d'information sur le logement)

- montant de la subvention versée en 2021: 4 776 €

### SINACTE

- montant de la subvention versée en 2021: 245 €

### Total des subventions versées à des associations œuvrant dans le domaine social :

- en 2020 : 75 603 €
- en 2021 : 64 528 €

## Lobbying national

### Assemblée des Communautés de France (AdCF)

- montant de la subvention versée en 2020: 4 211 €
- montant de la subvention versée en 2021: 4 175 €

### AMF 77

- montant de la subvention versée en 2021: 1 869 €

## SOCIÉTÉ D'ÉCONOMIE MIXTE

### MSL SEM

- montant de la subvention versée en 2021: 230 000 € (dont 70 % de masse salariale d'agents détachés).

## MARS

## Vaccination contre la Covid 19 : la campagne bat son plein à Thomery



Le 3 mars 2021, ouvrait le centre de vaccination communautaire à Thomery, premier centre éphémère de Seine-et-Marne. Depuis, plus de 30 000 doses y ont été injectées.

Avec pour objectif de permettre aux habitants des 18 communes du territoire d'accéder aux précieuses doses du vaccin à ARn messenger et de suppléer aux centres de Fontainebleau et Montereau saturés, Bruno Michel, maire de Thomery, Vice-Président de Moret Seine & Loing, Patrick Septiers, Président de Moret Seine & Loing,

et l'ensemble des élus se sont mobilisés, d'abord pour permettre à ce centre de voir le jour, puis pour le faire fonctionner, au gré des arrivages de vaccins fournis par l'Agence régionale de santé et la Préfecture. À l'image de la campagne nationale, l'activité du centre de vaccination de notre territoire n'a cessé de monter en puissance,

effectuant jusqu'à 1 800 vaccinations hebdomadaires sur 4 à 5 jours y compris le samedi. Après une fermeture à la faveur du recul des contaminations au cours de l'été 2021, le centre a à nouveau ouvert au public le 8 décembre, proposant également le dépistage par test antigénique. Au total, plus de 30 000 injections y ont été réalisées.



## MAI

## Emploi et insertion en zone rurale

Moret Seine & Loing a signé le 27 mai, une convention avec Combo 77, un nouveau dispositif d'insertion départemental porté par l'association « Initiatives 77 » qui s'adresse aux habitants des zones rurales. À bord d'un bus connecté, Combo 77 se rendra régulièrement dans nos communes pour aller au-devant des personnes



éloignées de l'emploi comme des structures d'aide et d'insertion. À travers un parcours personnalisé, l'association se donne pour mission de remobiliser les participants. Une remobilisation personnelle et sociale pour aboutir à la construction d'un projet professionnel. Ce partenariat est complémentaire des missions de l'Espace des Habitants.

## JUIN

## Journée handisports



Le 24 juin, Moret Seine & Loing organisait pour la première fois une journée handisport. Un événement inclusif, mené en partenariat avec le Comité régional et départemental handisport, destiné à promouvoir la pratique du sport pour tous et toutes ainsi que les valeurs olympiques. Grand public et enfants des écoles ont pu s'essayer à différentes disciplines en situation de handicap et rencontrer un champion d'escrime.

## Ouverture du Grand jardin, le nouveau centre aquatique

En 2021 l'arrivée de l'été a coïncidé avec l'ouverture du nouveau Centre aquatique. À cette occasion, une programmation estivale exceptionnelle a été organisée pour permettre aux habitants de découvrir gratuitement l'équipement et les nouvelles activités sportives aquatiques proposées.



## Le grand jardin

Centre aquatique Moret Seine & Loing



## France services s'installe à MSL

Pour faciliter les démarches administratives au quotidien, et répondre à un plus grand nombre de demandes, Moret Seine & Loing a mis en place une nouvelle Maison France Services, site Prugnat à Moret-Loing-et-Orvanne, dans le cadre du dispositif national.

## Nouveau : un conseiller numérique

Dans le cadre du plan national France Relance, avec le soutien financier de l'État, Moret Seine & Loing a recruté un premier conseiller numérique. Des permanences et ateliers d'initiation ont été programmés au sein de nos espaces communautaires à Moret-Loing-et-Orvanne, Champagne et Villemer.



JUILLET

### Le Festival du patrimoine de Seine-et-Marne (Moret-sur-Loing, Flagy, Thomery)

Pendant trois jours, trois lieux emblématiques du territoire ont été investis par des artistes de la scène théâtrale et littéraire française, mais aussi internationale pour un festival familial, déambulatoire et jubilatoire !



Spectacle au Château de Rosa Bonheur, à Thomery.



JUILLET

### L'Estivale MSL (Villemer)

De 18h à 22h, plus de 500 visiteurs se sont rendus à l'Espace des habitants pour faire le plein de produits de terroir grâce aux exposants présents (producteurs de miel, brasseurs...). Ils ont pu aussi découvrir toute la palette d'activités proposées par Moret Seine & Loing.

SEPTEMBRE

### Randonnée La Patrimoine

La randonnée La patrimoine s'est déroulée le dimanche 20 septembre dans de bonnes conditions, malgré la crise sanitaire. 205 randonneurs se sont retrouvés pour marcher et découvrir le patrimoine singulier de notre territoire au fil de trois circuits. Ils ont notamment pu découvrir les venelles de Saint-Mammès ou l'ENS (Espace naturel sensible) le Lutin à Veneux-Les Sablons.



SEPTEMBRE

### Développement du pôle de croissance verte aux Renardières



### Equimeth

Un arbre a été symboliquement planté lors de la cérémonie de la première pierre du chantier de construction de l'usine de méthanisation, Equimeth, le 14 septembre, en présence de Patrick Septiers, Président de Moret Seine & Loing et Sylvie Monchecourt, Maire de Montigny, VP de Moret Seine & Loing.

### MSL en fête

Pour la première édition de MSL en fête, plus de 3 000 visiteurs sont venus découvrir tous les services communautaires proposés aux habitants (petite enfance, culture, sports, tourisme, PCAET, itinérance, logement, communication, jeunesse, centres sociaux...) ainsi que le nouveau centre aquatique.



### À l'asso!

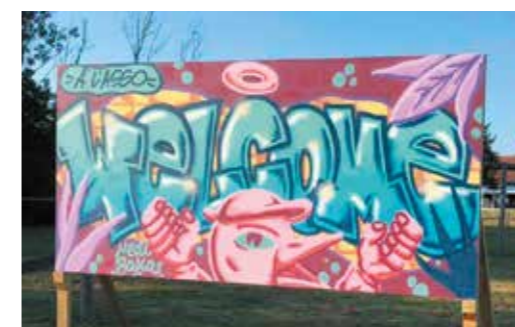

Pour la deuxième année consécutive, la Communauté de communes a organisé une fête des associations de son territoire rural. Elle s'est déroulée à Nonville. Culturelles, sportives, informatiques, historiques... Une quarantaine d'associations ont répondu présentes et plus de 1 000 visiteurs sont venus à leur rencontre.

OCTOBRE

### La Rond'Halloween

Le dimanche 31 octobre, petits et grands enfants ont fêté Halloween en pleine nature, à Nanteau-sur-Lunain. Au programme de cette première édition, une boucle à vélo de 9 km, en costume, mais aussi des animations spectaculaires.







**Communauté de Communes  
Moret Seine & Loing**

23, rue du Pavé Neuf  
Moret-sur-Loing – CS 80214  
77815 Moret-Loing-et-Orvanne Cedex  
Courriel: [ccmsl@ccmsl.com](mailto:ccmsl@ccmsl.com)

[www.ccmsl.fr](http://www.ccmsl.fr)  
[www.msl-tourisme.fr](http://www.msl-tourisme.fr)